

VÄLISMINISTEERIUMIGA SEOTUD SEADISTUSED

PALGA- JA PERSONALI MOODULIS

Kuuupäev	Autor	Kirjeldus
23.03.2016	Aili Kabral	Esmane kirjeldamine
29.05.2017	Aili Kabral	p.1.2. ja 4. täpsustus
25.11.2019	Aili Kabral	p. 5 lisamine
13.12.2019	Aili Kabral	p. 5 täiendamine

SISUKORD

1. VÄLISLÄHETUSTASU	3
1.1. Töökeskuse ja linna koefitsendi seadistused ametikoha juures	3
1.2. Välislähetustasu lähetusesse saadetud isikule	3
1.3. Välislähetustasu arvutamine	3
1.4. Välislähetustasu arvutamine korraga paljudele inimestele	5
1.5. Välislähetustasu kulu- ja maksmise kannete tegemine	8
1.6. Välislähetustasu pangafaili tegemine	8
2. LÄHEDASTEGA SEOTUD TEGEVUSED	9
2.1. Abikaasa tööle vormistamine	9
2.2. Välislähetustasu suurendus abikaasa eest	9
2.3. Abikaasatasu	9
2.4. Lapse tööle vormistamine ja välislähetustasu suurendus lapse eest	10
2.5. Lähetuses oleva isiku ja pereliikme sidumine	10
3. DIPLOMAADI ESINDUSTASU	10
4. VÄLISMINISTEERIUMI SAATKONDADE JA ESINDUSTE KOHAPEALT PALGATUTE TÖÖTASU	11
5. PERSONALI ALAMALA KASUTAMINE VÄLISMINISTEERIUMI HALDUSALAS	12

1. VÄLISLÄHETUSTASU

1.1. TÖÖKESKUSE JA LINNA KOEFITSENDI SEADISTUSED AMETIKOHA JUURES

Loe täpsemalt juhendist Organisatsiooni haldamine ptk Töökeskuse määramine ametikohale ja Ametikoha loomine .

1.2. VÄLISLÄHETUSTASU LÄHETUSESSE SAADETUD ISIKULE

PA30 infotüüpile 0008 „Palk“ sisestatakse lähetusesse minemise kuupäevaga uus kirje tasuliigiga 4450 „Välislähetustasu“ ja pärast Enter vajutamist tuleb automaatselt välislähetuse tasu summa.

Välislähetustasu suurus arvutatakse välja ametikoha ja organisatsiooni üksuse juures olevate andmete alusel. Tähis I näitab, et summa on arvutatud ja ei ole numbrina sisestatud.

Pal...	Palgatüübi pikk tekst	T.	Amount	Valu...	Ind.val.	A.	Ni
4000	Põhipalk/astmepalk		734,98	EUR	I		<input checked="" type="checkbox"/>
4450	Välislähetustasu		1 874,21	EUR	I		<input type="checkbox"/>
				EUR			<input type="checkbox"/>
				EUR			<input type="checkbox"/>
				EUR			<input type="checkbox"/>
				EUR			<input type="checkbox"/>

Kui ametikoha juures muutub linna koefitsient või töökeskus, siis muutub ka palgaliigi 4450 väärtus. Selleks, et BO aruannetesse kuvataks õiged summad on vaja teha PA30 IT0008 peale uue väärtuse alguse kuupäevaga uus palga kirje.

Kui lähetusesse saadetud isikuga on kaasas tema lähedased, siis peab lähetusesse saadetud isikul olema täidetud PA30 IT0021 „Lähedaste andmed“. Valikus on abikaasa ja laps. Abikaasa ja lapse personali numbrid on vaja sisestada selleks, et siduda töötaja ja tema lähedaste andmed.

1.3. VÄLISLÄHETUSTASU ARVUTAMINE

Välislähetustasu ettemaksu eelduseks on isikul tasuliigi 4450, abikaasal tasuliigi A002 ja lastel tasuliigi A001 olemasolu palga infotüübil (PA30 IT0008) ettemaksu kuupäeva seisuga. Välislähetustasu makstakse ette vahearvestuse põhjusega 9001, palgaarvestuse ID peab olema 0.

Tsükliväl.põhj.	9001
Palgaarv. tüüp	A
Palgaarvestuse ID	0

Välislähetustasu ettemakse tegemisel ei arvestata välislähetustasu kehtivusega, ega puudumistega. Ette makstakse tasu terve kuu eest. Koos jooksva kuu palgaarvestusega toimub lähetuses oldud ja puudunud päevade arvestus taustal. Esmalt on vaja käivitada abikaasade ja laste tasud (palgaala V4). Kui abikaasade ja laste palgaalal on tasud arvestatud, siis peab arvestama palga lähetatud isikule (palgaalad V1 ja V5). Koos kuu lõpu arvestusega korjatakse taustal inimese arvestuse juurde abikaasade ja laste puudumiste info eelnevate perioodide eest. Järgmise vahearvestusega (vahearvestuse põhjus 9001 ID 0) makstakse ette uue kuu välislähetustasu ja korrigeeritakse arvestust eelmise perioodi puudumiste võrra.

Kui inimene *läheb lähetusesse poolest kuust* ja talle esimesel kuul välislähetustasu ei arvutata, siis makstakse koos järgmise kuu välislähetustasuga tasu ka eelmise perioodi eest tagasiulatuvalt.

Kui välislähetustasusid on korrigeeritud summaliste tasuliikidega, siis peab järgmises perioodis korrigeerimisele tegema vastaskande, sest programm summaliste tasudega automaatselt ei arvesta. Järgmisel kuul paranduste tegemine sõltub eelmise paranduse sisust. Kui summalise tasu sisu peab arvestusesse jõudma puudumise või lahkumise infona, siis järgmisel perioodil hakkab programm seda ise puudumise või lahkumise pealt arvestama – sel juhul on vajalik summalisi tasusid korrigeerida. Kui parandatav summa tuleb arvestusele n.ö juurde (näiteks SAP-i ületulekul detsembri summade parandus), siis summalisi tasusid korrigeerima ei pea.

Inimese välislähetustasu *lõpetamine*.

Töölt vabastamise jadasse on lisatud IT0008, sest välislähetustasu ettemaksmise peatamiseks peab IT0008 peal olema lõpetatud tasuliikide 4450, A001 ja A002 kehtivus.

Kui IT0008 vahearvestuse tegemise hetkel veel kehtib, siis makstakse välislähetustasu tasu jooksva kuu eest ette terves ulatuses ja koos järgmise kuu arvestusega peetakse enamakstud summad kinni. Kui viimase kuu eest ettemaksu ei tehta, siis makstakse koos järgmise välislähetustasu arvestusega välja eelmise kuu eest saamata tasu ja uut ettemaksu ei tehta. Kui välislähetustasu summasid on korrigeeritud summaliste tasuliikidega, siis peab järgmises perioodis kontrollime arvestust ja vajadusel tegema uued summalised parandused, sest programm summaliste tasudega automaatselt ei arvesta.

Reegel on, et ettemaksu tegemise aluseks on PA30 IT0008 peal olev tasuliik 4450, A001 või A002 ja lahkumine või puudumine on aluseks, et järgmisel kuul eelmise kuu eest makstud välislähetustasu vähendataks.

Puudumise liigid, mis puudutavad välislähetustasude arvutamist on kajastatud puudumise liikide tabelis.

1.4 VÄLISLÄHETUSTASU ARVUTAMINE KORRAGA PALJUDELE INIMESTELE

Välislähetustasu arvestus tehakse kuu esimese tööpäeva seisuga järgmisel tööpäeval, sest siis on süsteemis juba olemas valuutakursid. Vahearvestuse saab käivitada korraga kõikidele isikutele, kellele makstakse välislähetustasu. Vali Palgaarvestus -> Palk -> PC00_M99_CALC - Palgaarvestus ja täida vajalikud väljad:

- Payroll driver (international)**: Includes icons for help, search, and language.
- Selections from**: A button to search for help.
- Payroll period**: Payroll area is 'VS', from '01.01.2016' to '31.01.2016'. Radio buttons for 'Current period' (selected) and 'Other period'.
- Selection**: Personnel Number and Palgaarvestusgrupp (VS) with selection arrows.
- General program control**: Payroll reason '9001 VM välislähetustasu', Off-cycle payroll 'A|0|01.02.2016', Payroll schema '1000', and a checkbox for 'Test run (no update)'.
- Log**: Checkboxes for 'Display Log' and 'Also display time data processing log', and a 'Layout for Log' field.
- Remuneration statement parameters**: Radio buttons for 'Layout for remun.statement' (selected, value 'ZLIPIK') and 'No Remuneration Statement'.

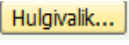
Kui inimesi ei valita, siis tehakse arvestused kõikidele isikutele, kes on etteantud palgaalas. Selleks, et inimestele, kes ei ole välislähetuses, ei tekiks null-summadega vahearvestusi on vaja inimeste otsingut kitsendada. Vali välja Personnel Number lõpus olev kollane nool . Vali nupp Hulgivalik  ja vaheleht Free search.

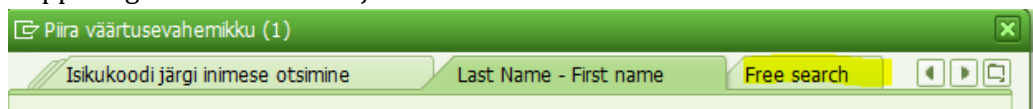

Leiame aktiivsed töötajad (Actions -> Employment status), ette antud palgaalast (Organizational Assignment -> Payroll area), kelle põhipalga infotüübil on tasuliik 4450 (Basic Pay -> Wage type). Täida valitud väljad.

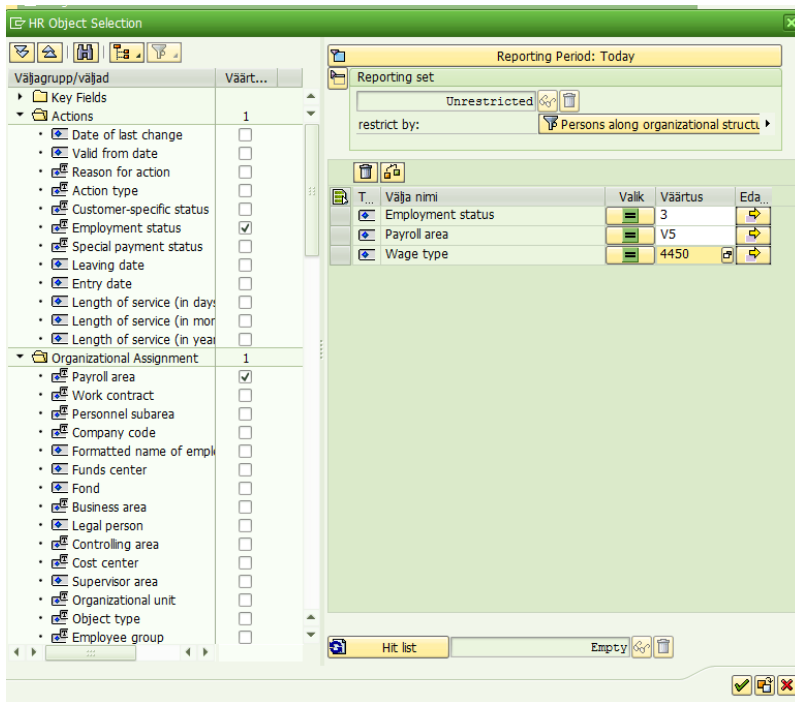

Valikuga „Hit list“ kuvatakse leitud isikud prillid, saab valitud nimekirja vaadata.

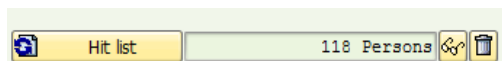

ja valides

Inimeste valimiseks vajuta  ja saad inimeste nimekirja, kuskohast on võimalik valida kõik inimesed või ainult osa inimesi.

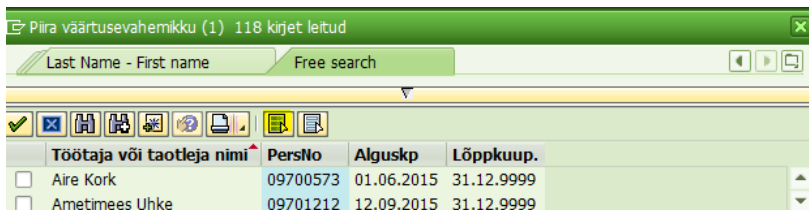

Vali nupp „vali kõik“ , ja kinnita tulemus valides 

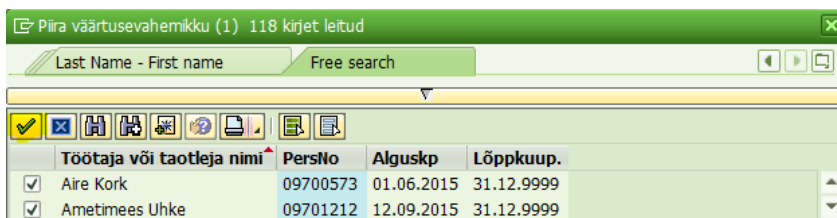

Programm kuvab valitud personali numbrid:

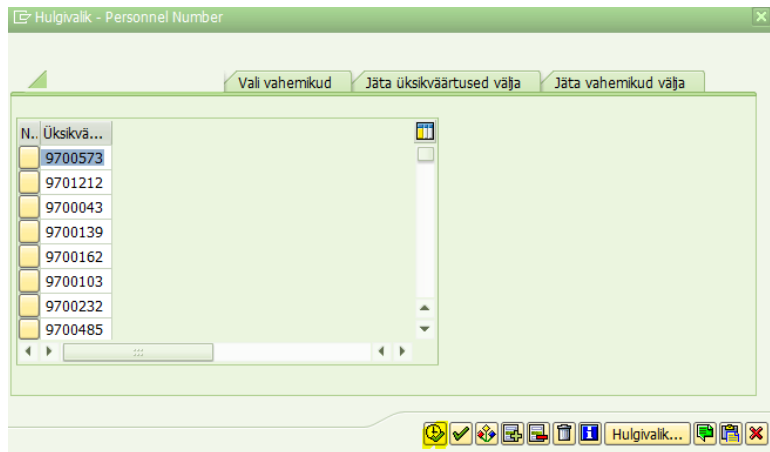

Käivita kellast ja satud tagasi palgaarvestuse aknasse.

Payroll driver (international)

Selections from Search helps

Payroll period

Payroll area from To

Current period

Other period

Selection

Personnel Number

Palgaarvestusgrupp

General program control

Payroll reason VM välislähetustasu

Off-cycle payroll

Payroll schema

Forced retro.accounting as of

Test run (no update)

Log

Display Log

Also display time data processing log

Layout for Log

Remuneration statement parameters

Layout for remun.statement

No Remuneration Statement

Nüüd arvutatakse välislähetustasud ainult valitud isikutele.

Välislähetustasu tegemiseks ühe inimese kaupa vali toiming: Palgaarvestus -> Vahearvestus -> PUOC_99 - Off-Cycle Vahearvestus -> vaheleht „Payroll“ -> vali vahearvestuse põhjus 9001 „VM välislähetustasu“ -> sisesta maksekuupäev -> Start Payroll

NB! Vahearvestusi saab teha kuupäevalises järjestuses. Kui isikutele, kes on välislähetuses, on vaja teha muid arvestusi (puhkusetasu, summaline väljamakse vms.) enne välislähetustasude arvutamist, siis peab need arvestused tegema kuu esimese tööpäeva kuupäevaga. Vastasel juhul ei ole enam võimalik teha välislähetustasu arvestust juba tehtud arvestusest ettepoole.

1.5. VÄLISLÄHETUSTASU KULU- JA MAKSMISE KANNETE TEGEMINE

Kuna välislähetustasu arvestus tehakse tagasiulatavalt kuu teisel kuupäeval kuu esimese kuupäeva seisuga (selleks, et arvestuses oleksid õiged valuutakursid), siis peab selle kuupäevade erisusega arvestama palgakandeid ja maksefaile tehes.

Välislähetustasu kulukande (toiming PC00_M99_CIPE01 - Postitusdokumendi loomine -> Posting variant SAP) kande kuupäevaks pearaamatus on vahearvestuse kuupäev.

Default Value for Posting Date

Acc. to Period Definition
 Acc. to Payment Date
 Manually

Maksmise kande (toiming PC00_M99_CIPE01 - Postitusdokumendi loomine -> Posting variant SPM) kande kuupäev peab olema tegeliku väljamakse kuupäev.

Default Value for Posting Date

Acc. to Period Definition
 Acc. to Payment Date
 Manually 02.01.2016

1.6. VÄLISLÄHETUSTASU PANGAFAILI TEGEMINE

Samuti peab meeles pidama, et panka kandmise eeltegevuse (toiming: PC00_M99_CDTA - Panka kandmise eeltegevus) tegemisel peab kirjutama maksmise kuupäeva lahtrisse PAY_DATE. Kui siia tegeliku väljamakse kuupäeva ei kirjutata, siis tehakse pangafailid vahearvestuse (kuu esimese tööpäeva)kuupäevaga.

Preliminary Program - Data Medium Exchange for Several Payment Runs

Selections from Search helps

Payroll period

Payroll area VS from 01.01.2016 To 31.01.2016

Current period 1 2016
 Other period

Selection

Personnel Number
Palgaarvestusgrupp VS

Additional data

Special run A 01.02.2016
Wage Type kuni
 Test
 Set flag for transfers
Repeat run : Date
Time 00:00:00
 Flagged Records Only

Log

List
 Tree (Summary)
 Tree (Details)

PAY_DATE 02.02.2016

Välislähetustasu maksmiseks teise pankka, kui töötasu ja makseviiside X ja S sisestamisest loe juhendist „Palga arvestamine“ ptk Panga andmed.

2. LÄHEDASTEKA SEOTUD TEGEVUSED

2.1. ABIKAASA TÖÖLE VORMISTAMINE

Tööle vormistamisest loe täpsemalt juhendist Organisatsiooni haldamine ptk Abikaasa/Lapse vormistamine.

Abikaasa tööle vormistamisel toiminguga PA40 vali Abikaasa/lapse vormistamine, töötaja grupp on X/X1. Peale isikuandmete on vaja täita panga andmed, maksustamise info, töötaja norm peab olema KOIK. Töötaja norm KOIK tähendab, et arvestuse aluseks lähevad kõik kalendripäevad. IT-le 0008 tekivad automaatsed tasuliigid 7000 ja A002.

2.2. VÄLISLÄHETUSTASU SUURENDUS ABIKAASA EEST

Abikaasal PA30 IT 0008 peal olev tasuliigi A002 summa ei ole see, mis abikaasa eest lähetuses olevale isikule makstakse. Siin on kajastatud tinglik summa, mis on arvestatud 30% summast 400. Lähetatud isiku välislähetustasu arvestuses kuvatakse tegelik summa, mis on arvestatud vastavalt määrusele. Salvesta tulemus nii, nagu see on.

Tasuliik A002 on eelduseks, et inimese eest arvestatakse välislähetustasu suurendus vahearvestusega ja põhjusega 9001.

Pal...	Palgatüübi pikk tekst	T.	Amount	Valu...	I...	A...	Number/Unit	Ühik
7000	Abikaasa tasu		710,00	EUR	I	✓	0,00	
A002	Välis suur diplom abik		120,00	EUR	I	□	0,00	

2.3. ABIKAASATASU

Abikaasatasu WT 7000 saab sisestada ainult IT-le 0008 „Palk“. Tasuliigi summa arvestatakse automaatselt (summa on SAP-i sisemises tabelis defineeritud) ja seda siinkohal ise sisestada ei saa. Palgaliik arvestab tööl olnud tööajaga. Abikaasatasu vähendamiseks on loodud puudumise liigid 1522 – tasuta puudumine (selle puudumise sisestamiseks peab olema saadaolevate puudumiste all kvoot liigiga 21 – lubatud äraolek 183 päeva) ja 1523 – abikaasa hilisem

kohalejõudmine (ei eelda saadaolevate puudumiste all kvooti). Puudumise liigid 1522 ja 1523 vähendavad nii abikaasatasu suurust, kui ka välislähetustasu suurendust.

Kui on vaja sisestada abikaasatasu summaga, siis selleks saab ühekordsete või korduvate tasude infotüübil kasutada tasuliiki 7029 – abikaasatasu summaga. Tasuliik 7029 ei arvesta tööl olnud ajaga.

2.4. LAPSE TÖÖLE VORMISTAMINE JA VÄLISLÄHETUSTASU SUURENDUS LAPSE EEST

Tööle vormistamisest loe täpsemalt juhendist Organisatsiooni haldamine ptk. Abikaasa/Lapse vormistamine.

Lapse tööle vormistamisel toiminguga PA40 vali abikaasa /lapse vormistamine. Töötaja grupp X/XO. Sisesta lapse isikuandmed. Panga ja maksude infotüübid peab salvestama, sest need on palgaarvestuse käigus kohustuslikud infotüübid. Töötaja norm on KOIK ja IT-le 0008 tekib automaatselt tasuliik A001. Salvesta.

Tasuliigil A001 kuvatud summa on 15% lauaülemala lähtesummast ($543,25 \cdot 15\% = 81,49$). Välislähetustasu õige summa lapse eest tekib koos isiku välislähetustasu arvestusega.

2.5. LÄHETUSES OLEVA ISIKU JA PERELIHKME SIDUMINE

PA30 IT0021 „Lähedaste andmed“

Inimese andmetes on valikus abikaasa ja laps. Siia on vaja inimese andmetesse sisestada abikaasa ja lapse personali numbrid selleks, et siduda töötaja ja tema lähedaste andmed.

3. DIPLOMAADI ESINDUSTASU

Diplomaadi esindustasu maksmiseks on kaks tasuliiki:

5402 – Esindustasu diplomaadil (arvutab ise välja esindustasu (1,5 korda ametipalk))

4221 – Esindustasu summaga (on summaline tasuliik).

Töötaja grupi D ja C tööle vormistamisel (PA40) on tegevuste jadas korduvate tasude infotüüp (IT0014) esindustasu määramiseks. Kuvatakse alguskuupäev, palgaliik 5402 „Esindustasu diplomaadil“, esimese väljamakse aeg ja tasu arvutamise intervall (12 kuud). Summa „Amount“ väli on tühi, sest inimese palk on veel sisestamata. Midagi ise täitma ei pea. Salvesta tulemus.

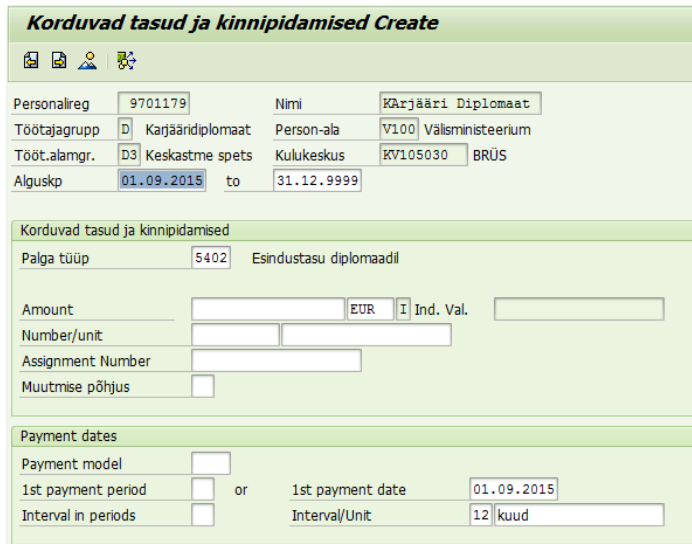

Personalreg	9701179	Nimi	Kärjääri Diplomaat		
Töötajagrupp	D	Karjäärindiplomaat	Person-ala	V100	Välisministeerium
Tööt.alamgr.	D3	Keskestme spets	Kulukeskus	KV105030	BRÜS
Alguskp	01.09.2015	to	31.12.9999		

Korduvad tasud ja kinnipidamised					
Palga tüüp	5402	Esindustasu diplomaadil			
Amount		EUR	I	Ind. Val.	
Number/unit					
Assignment Number					
Muutmise põhjus	<input type="checkbox"/>				

Payment dates				
Payment model	<input type="checkbox"/>			
1st payment period	<input type="checkbox"/>	or	1st payment date	01.09.2015
Interval in periods	<input type="checkbox"/>	Interval/Unit	12	kuud

Korduvate tasude infotüübile (IT0014) sisestatud tasuliik 5402 arvutab ise välja makstava esindustasu (1,5 korda ametipalk), väljamaksmise kuupäeval kehtiva ametipalga alusel.

Puudumiste 1120, 1230, 1231, 1242, 1243, 1244, 1246, 1249, 1390, 1501, 1502, 1503, 1504, 1505, 1506, 1507, 1508 ja 1509 sisestamisel diplomaadile (töötaja grupp D) või eelmainitud puudumiste muutmisel käivitub järgmine protsess:

1. Kõigepealt lõpetatakse korduvate tasude all olev palgaliik 5402 nii, et selle lõppkuupäevaks saab puudumise esimene päev.
2. Seejärel lisatakse infotüübile 0015 „Ühekordsed tasud“ palgaliik 4221 „Esindustasu summaga“ esimese tööletuleku päeva (puudumise lõpp + 1 päev) jooksva kvartali viimase kuupäevaga. Summaks võetakse puudumise esimesel päeval kehtiv ametipalk ja korrutatakse 1,5-ga.
3. Seejärel lisatakse infotüübile 14 „Korduvad tasud“ palgaliik 5402 „Esindustasu diplomaadil“ järgmise aasta sama kuupäevaga (kvartali lõpp) ja intervalliga 12 kuud.

4. VÄLISMINISTEERIUMI SAATKONDADE JA ESINDUSTE KOHAPEALT PALGATUTE TÖÖTASU

Kohapealt palgatutele on tehtud töötaja grupp U ja seal all alagrupid TLS alusel.

Reaalset palgaarvestust SAP-is ei toimu, sest see tehakse kohapealt palgatud firma poolt kohalikus valuutas. Selleks, et programm ei hakkaks sisestatud tasudelt makse arvutama on vaja PA30 IT 9010 „Maksud“ valida tunnus mitteresident maksudeta (Z). Kuna arvestuse alusel ei

tekitata pangafaile (SAP-is kajastatakse ainult bruto – maksud = neto) ja reaalne tasumine toimub kohapeal kohalikult kontolt, siis on vaja PA30 IT0009 „Panga andmed“ valida maksemeetod X (kohalikust pangast) või S (sularahas). Panga andmetesse on vaja märkida maksmise valuuta, et SAP-is saaks võtta aruande ZHR_PALGALEHT_VAL nii eurodes, kui valuutas. Panga andmete sisestamise kohta loe lisaks juhendist Palga arvestamine ptk. Panga andmed.

Sõltuvalt inimesele makstava tasu iseloomust (korduv või ühekordne summa) ja maksmise hetkest (vahearvestusega või kuu lõpu arvestusega) on PA30 IT0014, 0015, 0267 peale sisestamiseks tasuliigid:

4030 – tasu mitteresidentidele (maksudeta)

4032 – mitteresidendi preemia (maksudeta)

7330 – mitteresidentide maksud edasikandmiseks

7331 – mitteresidentide asutuse maksud

Inimesele sisestatakse tasud selles valuutas, milles on temaga sõlmitud leping. Kuna reaalselt väljamakset SAP-is ei toimu, siis tehakse arvestus tagasiulatuvalt, sest siis on programmis olemas valuutakurss. Kuu lõpu arvestus arvutatakse kuu viimase tööpäeva kursiga. Vahearvestus aga vahearvestuse kuupäeva kursiga. SAP-i kanded on alati eurodes.

Selleks, et personaliaruanded kuvaksid inimesele määratud tasusid on võimalik palga infotüübile (IT0008) sisestada informatiivsed tasuliigid:

A401 – tasu kohapealt palgatule

A402 – lisatasu kohapealt palgatule

Need tasuliigid kajastuvad BO aruandes HR014 ja neid ei kaasata palgaarvestusesse.

NB! Välisministeeriumi kohapealt palgatud töötajatele, kelle tasu makstakse saatkonnas koha peal, ei tohi kasutada palgaliike, mis lähevad keskmise palga arvutamise aluseks. Seda sellepärast, et nendel töötajatel kasutatakse samasid puudumise liike, mis tavatöötajatel aga nende tasud sisestatakse alati summalise tasuliigiga. Kui on kasutatud palgaliike, mis lähevad keskmise palga arvutamise aluseks, siis hakkab programm ka nendele arvutama puudumise keskmist töötasu eesti reeglite alusel.

5. PERSONALI ALAMALA KASUTAMINE VÄLISMINISTEERIUMI HALDUSALAS

Personali alamala kasutab SAP-is ainult Välisministeerium, kelle puhul on personali alamala välisesinduse tunnuseks. Kui personali alamala lõpeb tähega E, siis see tähistab eesti residentide.

Kui personali alamala lõpeb 0-ga, siis see tähistab mitteresidente. Kui personali alamala lõpeb 1-ga, siis see tähistab mitteresidente, kes töötavad eesti kalendri alusel.

P. a-ala	PS-i tekst	Alguskp	Lõppkuup.
LT0E	SK Vilnius EEre	01.01.1800	31.12.9999
LV00	SK Riia	01.01.1800	31.12.9999
LV0E	SK Riia EEre	01.01.1800	31.12.9999
NL00	SK Haag	01.01.1800	31.12.9999
NL0E	SK Haag EEre	01.01.1800	31.12.9999
NO00	SK Oslo	01.01.1800	31.12.9999
NO01	SK Oslo	01.01.1800	31.12.9999
NO0E	SK Oslo EEre	01.01.1800	31.12.9999
PL00	SK Varssavi	01.01.1800	31.12.9999
PL0E	SK Varssav EEre	01.01.1800	31.12.9999

Teistel haldusaladel on personali alamala väli tühi.